



Nieuwsbrief

In dit nummer:

Elementaire GEDCOM voor GeneaNet	1
Bezint eer gij begint	2
Nieuw! Een naamgenealogie	3
Nieuw! PGZoek	4
Handleiding - Een website bouwen met FrontPage en PG30b	6
Inzendingen voor CD2004	6
Overzicht van toetsen met een functie	7

Elementaire GEDCOM voor GeneaNet

Van Michel Halin hebben wij tijdens de vorige vergadering vernomen dat GeneaNet slechts enkele dingen uit uw GEDCOM weerhoudt. Het is dan ook zonde om een "zware" GEDCOM, met alles erop en eraan, te uploaden naar GeneaNet als ze het toch niet gebruiken.

Hoe maken wij dan een GEDCOM die alleen de meest elementaire gegevens bevat?

Ga naar Hoofdmenu ... PRO-GEN hulpprogramma's ... Export ... Gedcom export ... <Enter> ... geef de locatie bvb. C:\PG30\TEXT\MIJNGEDC.GED ... de Algemene informatie mag je invullen, maar het moet niet ... Invoer akkoord ... Ga dan naar Selecteren persoonsgegevens ...

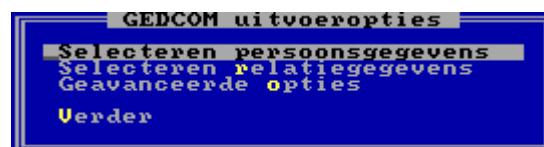

delete hier alle overbodige koppelingen tussen het linker- en het rechterscherm. Bewaar alleen Beroep, Geboorte datum en plaats, Doop datum en plaats, Overlijden datum en plaats, Begrafenis datum en plaats ...

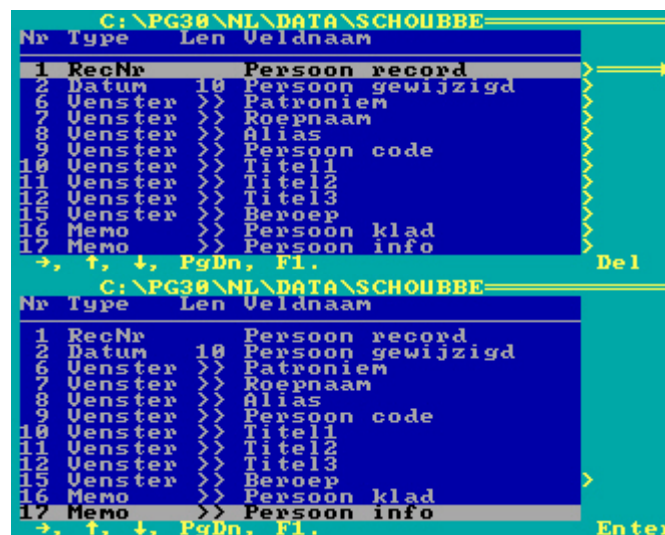

Volgende vergadering:
Donderdag
27 november 2003

Om 19.30 u

SYNTRA Genk
Kerkstraat 1
3600 Genk
(Winterslag)

druk <F1> ... doe hetzelfde met Selecteren relatiegegevens ... bewaar ook hier alleen de meest elementaire dingen: Wettelijk datum en plaats, Kerkelijk datum en plaats ... <F1> ... zet de geavanceerde opties zoals in de volgende afbeelding ...

Bezoek de
PRO-GEN gebruikersgroep
LIMBURG
op het web:

www.pro-gen.be



Invoer akkoord ... Verder ... PRO-GEN schrijft tenslotte de GEDCOM naar uw harde schijf.

Bezint eer gij begint

Al jaren staan al mijn gegevens op GeneaNet. Naar aanleiding van de mooie demonstratie die Michel Halin tijdens onze vorige vergadering van 22 mei 2003 te Genk gaf, besloot ik mijn gegevens eens te vernieuwen, alles samen zo'n 17 PRO-GENbestanden.

Plots werd ik bestormd en bedolven onder tientallen e-mails uit België, Frankrijk en de Verenigde Staten, alle met de dezelfde vraag: "Van GeneaNet kreeg ik bericht dat u gegevens hebt over die en die familienaam. Kan ik ... ?".

Michel Halin had het nog zo mooi uitgelegd. GeneaNet heeft namelijk iets in huis dat "Gekruiste waarschuwing" heet. Ik upload mijn gegevens naar GeneaNet en GeneaNet verwittigt u meteen per e-mail wanneer die en die naam tussen mijn gegevens zit.

In de meest beleefde mails werd dan voorzichtig gevraagd of ik wat meer kon vertellen over die familienaam. Anderen hadden gezien dat ik van naam X slechts enkele dingen bezat en maakten er mij attent op dat ik op hun website Y nog véél meer over die familie(naam) kon vinden. In andere e-mails werd mij echter botweg gevraagd om hun even AL mijn gegevens in verband met die en die en die naam te mailen. Een man uit Luik somde 6 achternamen op die nog extra gevolgd werden door "... etc". Waarbij hij met "...etc." schijnbaar wou aangeven dat hij er liever nog meer opgesomd had, maar dat hij dat niet zo goed durfde.

Een mens staat dan meteen voor een dilemma. Moet ik al die e-mails beantwoorden of niet? Voor het "geval Luik" was het antwoord niet moeilijk: dat was neen. In al die andere gevallen heb ik het gedaan. Ik kan het u verzekeren, een hele klus. Opzoeken in welk van 17 bestanden de gevraagde gegevens staan, en geloof mij, daar kruipt veel tijd in, een selectie maken, PG30 een of meerdere gepaste teksten laten genereren, een bijhorend briefje schrijven in de taal van de aanvrager enz.. In vele gevallen volgde er nog een tweede en derde mail voor bijkomende inlichtingen.

Waarom dan al die moeite?

- 1) Gewoon uit beleefdheid. Wie het spel speelt, moet zich aan de regels houden.
- 2) Ooit heb ik zelf via dat "automatisch gekruiste waarschuwingssysteem" van GeneaNet een volledig verloren gewaande tak uit de stamboom van mijn moeder, Drossin alias Grosseau uit de 18^e eeuw, in het Brusselse teruggevonden. Ik mag veronderstellen dat andere mensen ook op zo'n ultieme tip hopen. GeneaNet en zijn "Gekruiste waarschuwing" hebben onmiskenbaar hun nut. Ongeveer 15% van de bezoekers van mijn website komen bij mij terecht via GeneaNet.

Of ik in de nabije toekomst mijn gegevens regelmatig ga updaten bij GeneaNet? Jij mag één keer raden ...

Ivo

Vorige vormingsavond van
22 mei 2003

55 aanwezigen.

Nieuw! Een naamgenealogie

Een genealogie loopt strikt mannelijk, van vader op zoon dus. De personen die hun achternaam gekregen hebben via een *ongehuwde moeder/onwettig kind*, komen niet in die reeks voor.

Een parenteel maken is in dit geval ook geen goede oplossing omdat er dan teveel "onnodige" personen in de tekst opgenomen worden.

Alleen via wat manueel knutselwerk was het mogelijk om, vertrekkende van een parenteel, een "naamgenealogie" te bekomen.

Na installatie van Patch5 (<http://www.pro-gen.nl/nlpatchb.htm>) behoort het maken van een "naamgenealogie" nu ook tot de standaarduitvoeren van PRO-GEN.

Onder de uitvoer Genealogie bevindt zich een nieuw item: "Te volgen lijn:"



Onder "Te volgen lijn" zitten 3 opties:



- Genealogie (strikt mannelijk), dat is de "gewone" uitvoer zoals wij die tot op heden altijd gekend hebben.
- Mannelijke lijnen + vrouwelijke naamlijnen en Naamgenealogie zijn nieuw.

Wanneer je kiest voor de nieuwe uitvoeren Mannelijke lijnen + vrouwelijke naamlijn of Naamgenealogie dan moet, ten behoeve van de vrouwelijke naamlijn of de naamgenealogie, eerst een schermje ingevuld worden met alle achternamen die je in de tekst wil laten opnemen, telkens gescheiden door een komma.



Voor mijn persoonlijke naamgenealogie die zeer veel schrijfvarianten kent, wordt het een erg lang lijstje zoals je beneden ziet. Dit hoeft niet altijd het geval te zijn. Voor de naamgenealogie "Bleus" die ik onlangs maakte, volstond het woordje "bleus".

- Voorvoegselherkenning staat tijdens het samenstellen van de genealogie/parenteel uit. Dat zal dus geen invloed hebben.
- Wel staat de veldvervangings aan. In de huidige DEF-bestanden staat ook een vervanging van achternaam door patroniem als de achternaam leeg is; en die vervanging staat ook aan. Dit wil zeggen dat in een naamgenealogie, daar waar de achternaam leeg is, het patroniem gebruikt gaat worden en deze dus ook via die namenlijst in de naamgenealogie kan worden opgenomen.
- Frequent gebruikte kommagescheiden namenlijstjes sla je best onder een F-toets op.

Na <Enter> en uw keuze "Uitvoer naar ..." begint PRO-GEN met het selecteren van de personen en het opbouwen van het Gen.|Aantal- lijstje.

Als drukwerk kan je bvb. kiezen uit een van de klassieke "PAR genealogie/parenteel-uitvoeren" maar alles kan natuurlijk.

Gen.	Aantal
1	1
2	2
3	3
4	4
5	5
6	6
7	7
8	8
9	9
10	10
11	11
12	12
13	13
14	14
15	15
16	16
17	17
18	18
19	19
20	20
21	21
22	22
23	23
24	24
25	25
26	26
27	27
28	28
29	29
30	30
31	31
32	32
33	33
34	34
35	35
36	36
37	37
38	38
39	39
40	40
41	41
42	42
43	43
44	44
45	45
46	46
47	47
48	48
49	49
50	50
51	51
52	52
53	53
54	54
55	55
56	56
57	57
58	58
59	59
60	60
61	61
62	62
63	63
64	64
65	65
66	66
67	67
68	68
69	69
70	70
71	71
72	72
73	73
74	74
75	75
76	76
77	77
78	78
79	79
80	80
81	81
82	82
83	83
84	84
85	85
86	86
87	87
88	88
89	89
90	90
91	91
92	92
93	93
94	94
95	95
96	96
97	97
98	98
99	99
100	100

```

Opgeslagen instellingen
*Standaard parenteel/genealogie-uitvoer
*Standaard parenteel/genealogie met privacy-bescherming graad 1
*Standaard parenteel/genealogie met privacy-bescherming graad 2
*Uitvoer met afkortingen voor publicatie
*Eenvoudige parenteel/genealogie-uitvoer
*Uitvoer met alle velden
*Parenteel/genealogie-uitvoer met terugverwijzingen (t.b.v. HTML)

```

De nieuwe uitvoeren “+vrouwelijke naamlijnen en naamgenealogie” bieden tal van creatieve mogelijkheden.

- *Ik wil een “naamgenealogie” Gilis(s)en maken, maar in te tekst wil ik ook de kinderen en kleinkinderen van “mijn zussen” laten verschijnen, die heten respectievelijk Vanderbeuken en Nelissen. Dan vul ik gewoon op het lijstje de volgende achternamen in: “gilisen,gilissen,vanderbeuken,nelissen”.*
- *Ik kan me voorstellen dat door met “opzet” een naamvariant te vergeten, een aantal personen of zelfs een hele tak niet wordt opgenomen in de tekst. Bvb. de stamboom van mijn moeder bestaat uit de namen/takken Grossaer (begin), Grosseaux (Brussel) en Drossin (Wellen). Door het namenlijst in te vullen als Grossaer,Grossaers,Grossart,Grosseaux,Grosseau zal in die situatie de Wellense tak Drossin niet gedrukt worden en bekom ik alleen de Brusselse tak.*
- *Wat allemaal kan en wat niet, moet je situatie per situatie bekijken.*
- *Volgende vergadering horen wij graag van jullie wie een paar leuke dingen en slimigheidjes bedacht heeft met de 2 nieuwe uitvoeren.*

Nieuw! PGZoek

PGZOEK is een Windowsprogramma om snel gegevens uit genealogische bestanden, bidprentjes, enz. te vinden die met PRO-GEN zijn ingevoerd.

PGZOEK zoekt in door PRO-GEN gemaakte ASCII/ANSI-bestanden. Op deze manier kunnen gegevens uit een groot aantal bestanden snel worden doorzocht.

PGZoek installeer je door:

- De laatste patch (momenteel [nl30b-p5.lzh](http://www.pro-gen.nl/nlpatchb.htm) dd. 30-07-2003, 1.085.500 bytes) te downloaden van de PRO-GENwebsite <http://www.pro-gen.nl/nlpatchb.htm>
- Plaats vervolgens de patch in de PG30\SUPP map van uw PRO-GEN 3.0b versie.
- Bij het starten van PRO-GEN wordt deze aanpassing dan automatisch geïnstalleerd.
- Blader daarna in Windows naar de map PG30, klik met de rechtermuisknop op PGZOEK.EXE en kies 'Kopiëren naar >' en dan 'Bureaublad (snelkoppeling maken)'. Er verschijnt dan een nieuw pictogram op uw Windows scherm.



In PRO-GEN 3.0b zitten een aantal instellingen t.b.v. PGZoek

- In Hoofdmenu ... Instellingen wijzigen ... Algemene opties instellen ...
Automatisch aanmaken PGZOEK bestand bij archiveren : JA/NEE.
Als je deze optie op JA zet dan blijven je PGZoekfiles steeds synchroon met je LZH-files.
- In Hoofdmenu ... PRO-GEN hulpprogramma's ... Export ... zitten 2 opties
PGZOEK alles Aanmaken alle PGZOEK bestanden
PGZOEK huidig Aanmaken PGZOEK bestanden actieve bestand

Eens je de PGZoekbestanden hebt aangemaakt, kan je met PGZoek aan het werk. PGZoek kan je starten zonder dat PG30b gestart is.

Onderwerpen voor onze samenkomsten.

Hebt u onderwerpen of thema's die u wilt behandeld zien tijdens onze samenkomsten te Genk, laat het ons gerust weten ... wij passen onze lessen aan.

ivo.gilisen@pro-gen.be

bob.joosten@pro-gen.be

luc.klaps@pro-gen.be

jaak.simons@pro-gen.be

jmg.vliegen@pro-gen.be

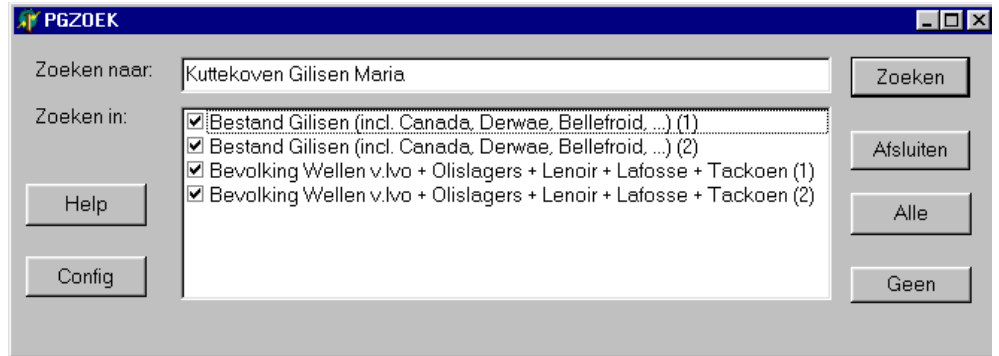

Het hoofdscherm verschijnt. In het vak "Zoeken naar" kan de tekst worden ingevuld waarop de gebruiker wenst te zoeken. Indien er meerdere woorden worden ingevuld, worden later alleen die regels getoond waarin alle woorden tezamen voorkomen. Dus: KUTTEKOVEN GILISEN MARIA

zoekt alle persoons- en relatiebladen waarin de woorden KUTTEKOVEN **en** GILISEN **en** MARIA voorkomen.

Ook kan er gezocht worden op spaties in de tekst door aanhalingstekens te gebruiken. Dus bijv.

"SCHOLTE IN 'T HOFF" MULDERIJ

geeft als resultaat de regels waarin beide achternamen letterlijk voorkomen.



Door te dubbelklikken op een cel wordt de inhoud van het betreffende veld in een apart venster getoond. Bij grote infoteksten kan hierdoor de gehele inhoud worden getoond.

Vanuit het PGZOEK programma kan PRO-GEN nu rechtstreeks worden gestart om de gegevens beter te kunnen bekijken:

- Klik eerst een van de onderste lijntjes aan
- Klik vervolgens op de knop PRO-GEN
TIP: wie PG30b start met de optie /50 doet er goed aan om aan het startcommando van PGZoek (zie eigenschappen van de snelkoppeling) ook de optie /50 toe te voegen. Zonder optie /50 wordt PG30b door PGZoek standaard geopend in 25 lijnen.
- En je komt meteen terecht in de persoons- of relatijst van het juiste bestand, bij de juiste persoon of relatie.

Na het veranderen of bekijken in PRO-GEN moet PG30b met Escape worden afgesloten. Opmerking: Als u het PRO-GENvenster met het kruisje afsluit gaat de gekozen sortering verloren.



Een website bouwen met FrontPage en PG30b-uitvoeren

Ivo Gilisen schreef een handleiding voor de beginneling die niet weet hoe aan een website te beginnen om zijn PRO-GENuitvoeren te publiceren.

"Een website bouwen met FrontPage 2000 en PRO-GEN 3.0" leert u een specifieke genealogische site bouwen in de vorm van een FrontPage Theme.

De handleiding in PDF-formaat, 574 kB, is de downloaden op adres

<http://users.pandora.be/ivo.gilisen/download/homepage-bouwen.zip>

Inzendingen voor CD2004

Denk aan uw inzendingen voor onze CD2004. **Na** de vergadering van **27 NOVEMBER 2003** worden geen inzendingen meer aanvaard.

Alleen onze leden die in de loop van 2003 een bijdrage leveren voor onze CD, krijgen de CD in januari 2004 gratis. Bijdragen kunnen zijn:

- Limburgse kwartierstaten
- VVF-indexen van uw bestanden
- PR&BS-bewerkingen van een gemeente
- Een bidprentjesbestand
- Set bestanden met Achternamen uit Limburgse parochieregisters
- Volkstellingen in Excelformaat.
- Een interessante VTX



Overzicht van toetsen met een functie

	Lijst Personen Relaties	Relatiescherm	Invoerblad Personen Relaties
*	Markeer persoon/relatie onder cursor	Markeer persoon of relatie onder cursor	-----
-	Naar persoon/relatie met recordnummer-1	Persoon of relatie met recordnummer-1 wordt de centrumpersoon of centrumrelatie	-----
+	Naar persoon/relatie met recordnummer+1	Persoon of relatie met recordnummer+1 wordt de centrumpersoon of centrumrelatie	-----
A	Markeren via menu	-----	-----
Alt+ ↑	-----	Vader of moeder wordt centrumpersoon (werkt volgens een bepaalde voorkeurvolgorde)	-----
Alt+ ↓	-----	Een kind wordt centrumpersoon (werkt volgens een bepaalde voorkeurvolgorde)	-----
Alt+ ← Alt+ →	-----	Een broer of zus van de huidige centrumpersoon wordt centrumpersoon.	-----
Alt+F1	Extern programma	Extern programma	Extern programma
Alt+Letter	-----	-----	Naar bepaalde rubriek
B	Bekijken blad (Verder bladeren met PgUp, PgDn, Home, End)	Bekijken blad (Verder bladeren kan hier niet, elke toets keert terug naar het schema)	-----
Control+ ↑ Control+ ↓	Naar vorige/volgende gemarkeerde persoon/relatie (werkt ook tijdens het bekijken)	Doen iets subtiels: als de centrumpersoon meerdere partners heeft en de cursor op een partner staat, dan springt Ctrl-Omlaag over eventuele latere partners heen direct naar de kinderen van de huidige partner, en Ctrl-Omhoog springt direct naar deze partner terug. Ctrl-Omhoog springt ook over eventuele eerdere partners heen direct naar de vader of moeder van de centrumpersoon, en Ctrl-Omlaag direct terug.	Tijdens het invoeren, bladeren door de laatste 20 met Enter ingevoerde gegevens
Control+ ← Control+ →	-----	Naar eerste/laatste kind (als de cursor op een van de kinderen staat. Zelfde effect als Home en End).	Naar het vorige/volgende reeds ingevuld woord
Control+A	-----	-----	Invoegen symbool
Control+Delete	Verwijdert alle gemarkeerde personen/relaties	-----	-----
Control+Enter	-----	-----	Vensterveld weergeven als een infoveld
Control+F1	-----	-----	Een F-toets definiëren
Control+Insert	Bouwt de persoonslijst/relatielijst opnieuw op (vernietigt daarbij elke selectie EN sortering EN markering)	-----	-----
Delete	Verwijder persoon/relatie uit bestand	Verwijder persoon/relatie uit bestand	Verwijder de verwijzing naar vader/moeder of naar man/vrouw Wis een teken

End	Naar laatste persoon/relatie in lijst	Naar laatste kind (als de cursor op een van de kinderen staat. Zelfde effect als Control+ →)	Naar einde van reeds ingevuld veld of regel
Enter	Blad wijzigen	Blad wijzigen Nieuwe centumpersoon kiezen	Naar volgend veld Openen van een Infoveld
Esc	Verlaat de persoonslijst/relatielijst en ga naar hoofdmenu	Verlaat het relatiescherm en ga naar lijst	Verlaat het invoerscherm
Getal	Naar de persoon/relatie met het record(Getal)	Persoon of relatie met het record(Getal) wordt de centumpersoon of centrumrelatie	-----
Home	Naar eerste persoon/relatie in lijst	Naar eerste kind (als de cursor op een van de kinderen staat. Zelfde effect als Control+ ←)	Naar begin van reeds ingevuld veld of regel
Insert	Herstelt de volledige lijst (vernietigt elke selectie)	Persoon of relatie toevoegen via menu	wisselt tussen invoegen en overschrijven
K	-----	Cursor naar kind	-----
L	Selecteren via menu	-----	-----
M	Naar moeder (werkt alleen in lijst personen)	Moeder wordt centumpersoon	-----
O	Opties	-----	-----
P	-----	De partner wordt centumpersoon	-----
PageDown	Bladeren in lijst	Volgende persoon of relatie uit de lijst wordt centumpersoon of centrumrelatie (volgt de sortering)	-----
PageUp	Bladeren in lijst	Vorige persoon of relatie uit de lijst wordt centumpersoon of centrumrelatie (volgt de sortering)	-----
R	Naar relatiescherm	-----	-----
S	Sorteren via menu	-----	-----
Shift+F1	-----	-----	Toon meer of minder invoervelden
Spatiebalk	Markeert persoon/relatie onder cursor	Markeert persoon of relatie onder cursor	-----
Tab	Een sprong maken in de gesorteerde lijst via een invulformulier (werkt alleen als er eerst gesorteerd werd)	Een sprong maken in de gesorteerde persoonslijst of relatielijst via een invulformulier (werkt alleen als er eerst gesorteerd werd)	Naar volgend veld
V	Naar vader (werkt alleen in lijst personen)	Vader wordt centumpersoon	-----
W	Blad wijzigen	Blad wijzigen	-----
Z	Zoeken via een invulscherm	-----	-----